朝鮮日報 夕刊

墺太利나치스暴動의그後

國防軍制服입고 第二次襲擊企圖

戒嚴令下의維也納市에侵入 危機一髮에發覺檢擧

나치스의再陰謀發覺

【電通維也納廿七日發】하임벨團의 情報에依하면 大彈壓을바든 墺國나치스는 首相官邸를 再次襲擊하야 閣員을監禁하야 그死命을制하는外에는 頹勢를挽回할策이 업다고하야 二十七日 그最後的行動을 取하야 百名의나치스黨員은 하임벨團의 制服을着用하고 戒嚴令下의 維也納市街에 侵入하야 午後巧妙히首相官邸의主要場所까지 潛入하야 第二次暴動을 일으키랴고하다가 警官隊의活動에依하야 이를探知한 當局은 俄然大檢擧를行하야 多數의黨員을逮捕하야 陰謀는 未然에防止되엿다 그런데이때문에 各官廳附近의 警戒는 一層嚴重케되엿다

스테리아地方서 政府軍百名戰死

【電通維也納二十七日發】今番墺國暴動에서 政府軍及反軍雙方의 死者는百六十五名 乃至百八十名 負傷者二百五十名을 算하는데 其中가장多數의 死者를내인것은 戰鬪가 가장激烈하엿든스테리아로 同地方에서는 政府軍은 約百名의 戰死者가잇섯다 이것은一般으로 政府軍이 數時間 反軍의 猛射亂擊을 바든까닭이라한다

寫眞은「二月革命」當時의 墺太利파시스트의示威!

內亂形勢를 墺國政府發表

【電通維也納廿七日發】墺太利政府는 二十七日午前十時三十分內亂形勢에關하야 如左이 發表하엿다

只今墺太利國內狀況은 카미와ㅣ스티리아地方의 野外의 小衝突卷으로 政府가墺太利全土의統括을恢復함은 今後數時間問題이다

墺國叛亂으로 伊駐屯軍交代

【伯林二十八日發聯合】나치스叛亂에鑑하야 伊政府는 南伊로부터 陸軍二個師團을急派하야 從來의駐屯軍과 交代하엿다고傳한다 이는從來南티롤의 駐屯軍의八割까지가 獨逸系인까닭으로 이에對한處置라고보인다

全米失業者數 一千三十一萬餘 勞總서調査發表

【華盛頓二十七日發聯合】米國勞働總同盟會長그린氏는 二十七日午後 勞働總同盟側調査에依하야 六月現在全米失業者數는 一千三十一萬二千名인 旨를發表하엿다

나치스動亂에 死者百八十名

【維也納二十八日發聯合】墺政府는 二十七日深更 나치스叛徒와의戰鬪에 政府軍並하임벨團의 死者百八十名에 達한旨를 發表하엿다

國內秩序回復 墺政府聲明

【電通維也納二十八日發】墺國政府는二十七日閣議後國內의秩序는全然回復된旨를聲明하야 國聯側의노ー렐크라크稅關를襲擊하엿스나墺政府軍이이에應戰하

데로리즘彈壓 副總理首班으로

【維也納二十七日發聯合】돌푸스首相兇變後 아즉後繼首相은任命되지안하엿다 그런데特別閣僚會議를 組織하고 副總理스타렘버公을首班으로 國內의테로리즘彈壓에 當키로되엿나 特別委員會를組織하엿다

歐洲의火藥庫

墺國의暴動 海口일코山地에蟄伏

【二】李元坤

今春二月 歐羅巴全局을 震駭케한 社會民主黨暴動의 傷痕이 完治되기도 前에 또다시 流血의暴動이 墺太利全國을 風靡하게되엿다 지난二十五日 維也納發電報에 依하면 나치스黨員百五十名은 閣議開會中인 首相官邸를 襲擊하고 따이、캄빈스키兩相을 監禁한後 돌푸스首相을 狙擊하고、同黨員八名은 放送局을 占據하는 同時로 돌푸스內閣이 總辭職하엿다는것과 駐伊大使린트렌氏가 政權을 掌握하엿다는旨의 放送을行하얏다한다 그뿐아니라 國防軍과 防衛隊는 武力으로써 放送局을 奪還하고 나치스叛徒를 逮捕檢擧하야 危急을告하든나치스叛亂은 一時鎭靜되는感이잇섯스나 暴動은마침내 全國으로擴大되여 國防軍과 祖國防衛團(Heimwehr)에總動員令까지 나리게되엿다한다。 墺太利의內亂은 다른植民地나半植民地國家에서 例를볼수잇는것과가티 自國의國內問題로끗치는것이안이라 언제나國際的問題化하게되며다今般나치스叛亂에잇서서도지난二月社民黨暴動時와가티 伊太利武裝軍의 國境出動을보게되엿스며 獨逸의至大한 關心을 喚起하게되엿다

今般돌푸스를殺害한 나치스黨의銃소래가알푸스山中에서 그대로 사라지고말는지 그러치안으면 사라제보의 一靑年의銃소래와가티 墺太利를 中心으로 爾來釀成되고잇든 戰爭危機의 導火線이될는지 그것은 別問題로하고 우선 다만 今般暴動에依하야 墺國의國內狀勢와 此를中心으로 親觸와가티 綜錯된 國際關係를究明하야두는것이 今日歐羅巴政局을 把握하는 入門이될것이며 따라 將後의動向을理解하는데 必要한 도움이될것이다

◇

歐洲列國의 震源이되여잇는 墺太利政局과維也納을圍繞한獨佛 獨伊 佛伊의對立等複雜多岐한國際關係를正確히把握하려면먼저 墺國의經濟狀態로부터 出發하는것이 가장妥當한方法이안일가한다 웨그러냐하면墺太利內部의 政治的對立은 그經濟的現狀에 基礎를두엇고此를中心으로한國際的對立은 同國內部의政治的對立에 多分의根據를갓고잇는까닭이다

◇

벨사유條約은 獨帝國領土의 八分之七을 剝奪하야 墺太利로하여금 經濟的으로獨立할수업는不具者를만드럿다 帝政時代의墺匈國은 經濟的으로다른諸地方으로構成되여잇든關係上自足經濟를行할수잇섯스나 뵈해미아(現捷코슬로바키아領)갈니시아(現波蘭領)보스니아헤르체코비나 달마티아(現유고슬로비아리)를(現伊太利領)等墺太利의 殘部를喪失하엿슴으로 決寒하나마不得已現領土內에서 農業發展에注力하여왓다그러나 北部山嶽地帶와 沿岸一帶를除한 以外는거의全部가山嶽地帶임으로 自然만한效果를엇지못하엿다

的條件이 이와가티不利한데다가 土地零細所有制가 農業發展을妨害하여왓스며 耕作方法도 先進國家의그것에 멀리뒤떠러저잇슴으로 豐年에잇서서도 國內消費의 六〇%以上을 供給할수업는現狀이다

◇

그리고 工業은墺國의重要한 産業의하나엿스나 그것도 原料生産地와 市場의 大部分을 喪失한데다가 더욱 隣接國의 關稅障壁으로因하야 沒落의一路를過程하고잇슬뿐이다

外國貿易도 年年減少될뿐만안이라 每年輸入超過로一貫한다 墺國貿易의主要한 相對國은 獨逸이나 兩國의貿易關係도 大戰以前에比하야 顯著히 萎縮되엿다 兩國은 貿易에잇서 相互排他를取하엿스나 列强의政治的勢力은 此를協力阻止하야 一九三一年 獨墺關稅同盟案을 英 佛의反對로 拋産케한것은 그例의하나이다이제最近五年間의 墺太利의外國貿易統計와 政府의 歲入歲出을 보면 그經濟狀態가 무엇을말하고잇는가를 如實이 알녀준다

一、外國貿易 (單位千志)

	輸入	輸出
一九二九	三、三二七、〇〇〇	二、二二九、〇〇〇
一九三〇	二、六九六、九〇〇	一、八九九、六〇四
一九三一	二、二〇九、九〇〇	一、二九六、七〇〇
一九三二	一、四〇一、六〇〇	八六二、八〇〇
一九三三	一、一四五、〇〇〇	七七〇、〇〇〇

二、歲入及歲出

	歲入	歲出
一九二九	一、九八〇、八四四	二、二二四、九七二
一九三〇	一、九九四、〇九八	一、九九六、六八二
一九三一	二、一七一、一四六	二、一四一、四九四
一九三二	一、七〇八、六四七	一、八〇八、五〇〇
一九三三	一、五九九、五四九	一、五九八、五二〇

(Statesman's Year Book에依함)

히틀러獨首相 叛徒에投降勸告

獨逸態度에安堵코 墺國內工作이進展

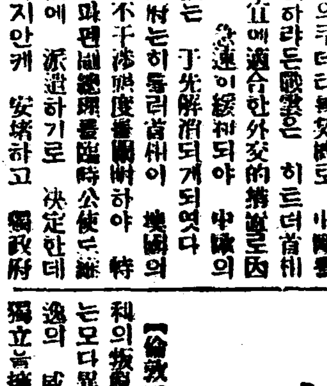

히틀러氏

【維也納二十七日發聯合】維也納의쿠데타를突機로 中歐를擾亂하라든嫌疑는 히틀러首相의機宜에適合한外交的措置로因하야 急速이緩和되야 中歐의危機는 于先解消되게되엿다 墺政府는히틀러首相이 墺國의內政不干涉態度를聲明하야 特히 파펜副總理를臨時公使로維也納에 派遣하기로 決定한데에對하야 安堵하고 獨政府의公正的態度가 明確하엿든以上 後墺內에의 紛糾를미못하야今後의 時局收拾策은 徐徐히 順調로行될것으로 樂觀되나 一方나치스叛徒가 오로지獨逸에 依賴하고잇든 스티리아 카린차兩州上空에 飛行機가 飛來하야 多數新聞을 投下하엿다이것은 히틀러首相의 所謂平和的解決提案을 記載한것으로 아즉反抗中인 叛徒의自發的投降을 勸誘한것이다

歐羅巴諸國에서 墺國獨立擁護

佛伊는此로會商開始

【倫敦二十六日發聯合】墺太利의叛亂과함께 歐洲各國政府는모다異口同聲으로 나치스獨逸의 威脅에對하야 墺太利의 獨立을擁護할旨를 强調하고잇는데 仄聞한바에依하면 英國政府는별서 佛蘭西、伊太利兩國政府와 墺太利의獨立維持에 關한交商을開始하엿다한다

나치스叛軍이 墺領稅關을襲擊

퀴룬에서는三十七名이戰死 政府軍이對應接戰

【電通維也納二十七日發】獨墺國境을넘어든四十名의墺國나치스는今朝三時國境을넘어 墺國稅關을襲擊하야 나치스側은 死者三名을내이고 二名은捕虜가되엿다 그리고퀴룬의戰鬪에는 三十七名의戰死者가낫다

나치스及社會黨員 墺政府逮捕監禁

나치스는千二百、社會黨員六百 『셈파』나치스는二百五十萬

【電通維也納廿七日發】나치스暴動結果政府는 墺國全土에 亘하야 約千二百名의나치스黨員及六百名의社會黨員을逮捕監禁하엿다 나치스의셈파는 約二百萬乃至二百五十萬에達하는데 今日까지에 四十都市에勃發한 政府軍과의衝突에 參加한 사람은二三千名을算한다

叛軍거이鎭定 國境封鎖令解除

【維也納二十八日發聯合】카린차州의鎭定에向한 政府軍은 二十七日終日叛軍과 激戰을繼續하야 政府軍은戰死者四十名을내엿다고하는데 結局政府軍은 二十七日 산트파잇든及셸트를叛軍으로부터 奪還하엿다政府軍은 榴散彈을投擲하야威嚇戰法을取하야 叛徒는漸次森林地帶로逃亡하엿다政府軍은 다시各愛國團體를 몰어내여國內의治安回復에努力하고잇다 기치리아州에向한 政府軍은二十七日아이테스위드의 戰鬪에서 나치스叛軍七百名을 包圍하고 降服식혓슴으로 同地方의叛亂은 事實上鎭定되엿는데아즉南部山岳地方에 敗殘部隊가남어잇다

墺獨逸에對하야 軍需品密輸阻止要請

【伯林廿七日發聯合】나치스의叛亂鎭定을 重視하야 獨逸에서부터 武器彈藥이 墺國內에密輸入되는 實情에鑑하야 墺聯邦政府는 獨逸에對하야 强硬한 抗議를提出하야 軍需品兵器等의 密輸入阻止를要請하엿다고한다

墺首相逝去 首外兩相吊電

【電通東京電話】墺國나치스

나치스叛軍을 유國官憲이 武裝解除斷行

國境넘는八十五名叛徒를

獨逸潛入亦是困難

【維也納二十七日發聯合】나치스動亂과가티 墺政府는叛軍의國境을攔截하야 叛徒의入境을 拒否한結果 二十七日八十五名의 나치스黨員이國境을越하야 유고슬라비아에侵入하다가 官憲에게逮捕되야 直時武裝을解除하엿다

【維也納二十七日發聯合】墺國나치스黨亡命者本部의 附近에서 獨逸에潛入하랴는것을警戒中이든 하임벨團이 發見하고直時 發砲하야 衝突이일어나數名의負傷者를내엿다 나치스黨은드디여衆寡不敵으로 하임벨團에게 逮捕되엿다 國境을守直하든獨逸官憲은 하임벨團과協力하야 獨逸亡命者를 側에서부터 挾擊하엿슴으로 一名도獨逸에들어가지 못하엿다

伊政府에서 伊軍越境否定

【羅馬二十七日發聯合】伊軍이越境하엿다는 風說이傳하는데 伊太利政府는事實無根이라고 否定하고잇다

【巴黎二十七日發聯合】伊政府는二十七日自國軍의越境을否定하엿다

米國의太平洋防備 制限協定破棄說

海軍當局一笑에附

【電通東京電話】最近華盛頓有力者側의 情報에依하면 日本이 明年의 海軍會議에서 增率를 要求하면 米國은太平洋防備制限 協定을 破棄하고 알라스카 아류산 群島南洋方面에 海軍根據地를建設하야 對抗하겟다는 說이傳하는데 日本海軍當局은 如斯한威嚇的 宣傳에依하야 日本의主張이 微動지도 안는다고一笑에 부치고잇다 萬若米國이 太平洋 防備制限協定을 破棄하면華盛頓條約 破棄를米國自身이 하게되야 이것은오히려 不利 不平等한 海軍條約을更改하고 公正妥當한 理想的軍縮協定을締結하라는 日本의主張을實現할 機會가되는 條約의更改를 希望하는일이될것이다 따라海軍當局의 太平洋 防備制限協定을 包含한 華盛頓條約의 破棄通告는 陸海軍軍部參議官의 論議를 經한後政府의 方針으로서 樞府御諮詢을奏請할順序로되여잇서 相當한時日을要하게될으로 數日中에 速히政府方針으로決定할것이라는意見도 잇서陸軍及外務兩當局에서折衝中이다

船舶所得의 課稅를協定

日本獨逸間에成立

【電通東京電話】船舶所得及營業에 關한 日獨協定에依하야 直接二重課稅를避하라는 協定은 現在 米國、丁抹、英本國、加奈陀、佛國、瑞威等兩國間에 締結되엿는바 이번日本政府는獨逸間에도 同樣의協定이 成立하야 二十八日 官報로서 大藏省令으로公布實施키로되엿나

產業國策確立코저 產業調査會設置

岡田內閣의政綱具體化

【電通東京電話】政府의重大政綱인 一部를形成하는綜合的產業國策樹立의 具體化方法決定에 關하야는西下中의岡田首相及 各關係閣僚의 歸東을待하야 來月早早大藏、商工、農林、拓務、外務、陸海軍의各省次官、局長及資源局長官等으로서 產業調査會를開催할터인데 이關係閣僚會議에서 最高方針이決定되면 다시各省次官會議에서 具體案을硏究할豫定이다 그리고 綜合的產業國策樹立機關으로는大體大臣內閣直屬의機關을 設置할案이目下가장有力하다

巴里모驛에서 爆彈炸裂

【電通巴里二十七日發】二十七日巴里地下鐵道市場에서爆彈이炸裂하야 驛長이慘死한外多數의負傷者를내엿다

颱風一過後에 桑港常態回復

【電通桑港二十七日發】罷業人大罷業은 二十五日에 終結되엿는데 大統領調停委員會는 二十七日 하이야링問題만남기고 大綱에도 解決한旨를發表하엿다 그리고 一方海員組合側에서는雇主와團體交涉을 할代表等을決定할投票를二十七日부터 開始하는等罷業總過와가티 颱風一過常態回復의一路를 邁進하고잇다 이미戒嚴에當하엿든軍隊는撤退하야市街는全然平靜하엿다

蔣介石氏 黃郛氏를招待

【電通上海二十七日發】中國側消息에依하면 蔣介石氏는 牯山에 避暑도록 黃郛氏에對하야 廬山에잇는 蔣氏에게 勸告하엿는데 黃郛氏는아즉何等의 回答도업시 二十七日上海에 歸還하엿다 殷同氏로부터大連會議의報告를 聽取後回答하기로되엿나 蔣氏의 이勸告는容易히動치안은黃郛氏의態度를考慮하야 汪精衛氏와가티廬山會議에 參加식혀 北中의商議를行하야 黃郛氏가北平에歸還할수잇는 程度의解決點을發見하라고하는것이다

人事·集會

▲李東源氏(醫師)今朝杏村洞一二二番地二一號自宅에서別世

▲篠田李王職長官은李王家東京邸參觀及事務協議次二十九日午前九時十分京城驛發渡東

八面鋒

◇ 人命의 死傷失踪이 近三百名、家屋의全半壞가 八千五百餘戶、流失이 近三千戶。

◇ 田畓의被害는 浸水가七千六百餘町步、流失이近七百町步

◇ 總損害는 아즉分明치못하나 五千萬圓以上 一億圓가량으로 乙丑以上의 慘害라고。

◇ 가난하기로 一等가는 朝鮮사람의 주머니에서 이만한 물충을 무엇으로할가。

◇ 歐洲의火藥庫는 巴爾幹에서 維也納에 옴기엇다고。

◇ 邊方보다 中央이니 터지기만하면 火勢는 相當할것。

天一靈神丸

初夏에……
常備藥!
일텬령신환

恐疫流行時
氣分不好時
執務工夫時
疲勞倦怠時
船車旅行時
運動散步時
集會觀劇時
宴會喫煙時
食事前後時
訪問接客時

價 十錢 二十錢 五十錢 一圓

效能
○食滯 ○吐瀉霍亂 ○暑滯 ○消化不良 ○酒滯 ○胸痛 ○氣鬱逆上 ○關格 ○頭痛眩暈 ○腹痛

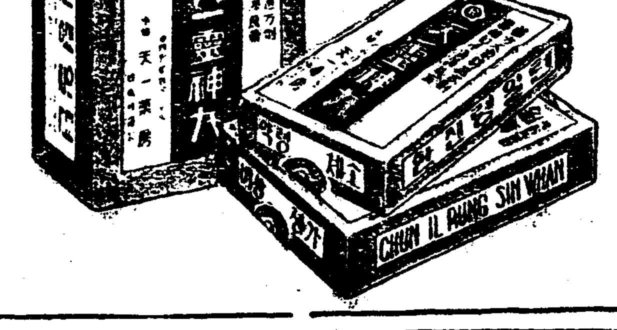

全國到處藥店雜貨店에서販賣합니다
사실때는반다시天一靈神丸이라차즙시요

發賣元 總發賣本舖 天一藥房 京城·黃金町

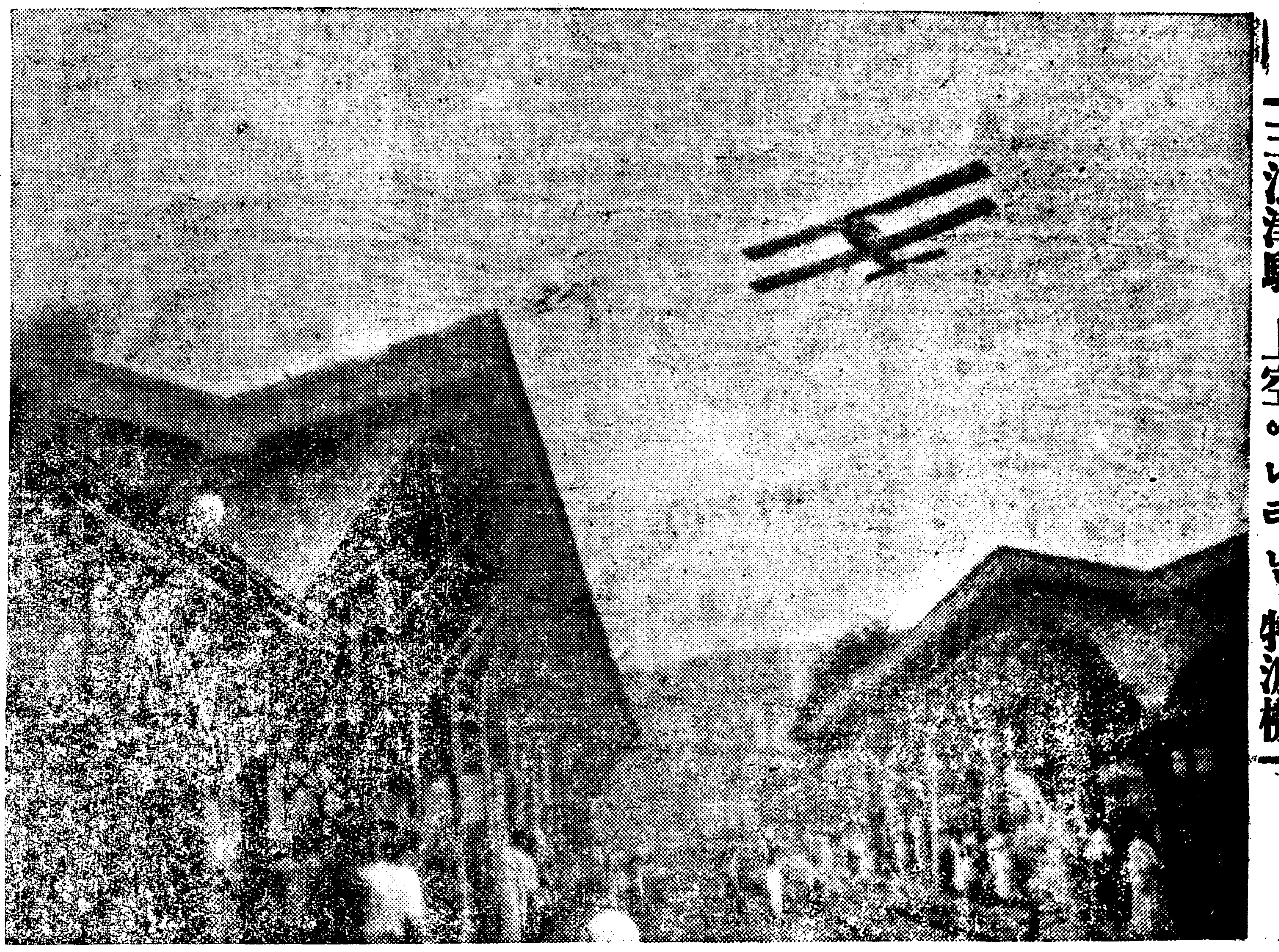
─三浪津驛 上空에나타난 特派機─

本社愼特派機 今日蔚山에 安着

天候의回復됨을待機하야 江景거처歸京豫定

【本社愼特派員發電】 비행기는 그동안대구(大邱)에 체류하면서 그곳을 중심으로한 탐사는 이미필하엿슴으로 이십팔일 아츰에대구를 떠나서 강경(江景)방면의 탐사를마치고 그길로 귀안할 예정이엿스나 천후가 매우 조치못하고 남은임무를 마저다하기위하야 예정대로 울산(蔚山)을 중심으로한 탐사를하고저 키를다시남쪽으로 돌려서 오전아홉시사십이분에 무사히 울산비행장에 착륙하엿다 천후가회복됨에 따라서는 오늘중이라도 강경(江景)방면의참적을조사하고 일로경성으로 귀환할예정이다

救療戰線에動員된 本社隊員活動情況

兩隊로編成出發 二千五百餘名救療 小兒一名은切開手術

金海

【釜山支局特電】 본사부산지국의료반은 제이일인 이십륙일 이른아츰제일반인당지영제병원(永濟病院)원장리귀흥(李貴興)씨와 간호부한사람외에 김해청년회조봉규(曹鳳圭)씨외오십여명이본보동래(東萊)귀포(龜浦)김해(金海)각지국장과 대저(大渚)분국장의인도로 대저면칠점산(七點山)에출동하야그곳에피난한 덕두(德斗)류두(柳斗)사두리(沙斗里)의 리재민 이천일백명중 일천팔백명 에게치료와 투약을하엿다 그중에서 소아한명은 절개수술까지 바덧고락류에 어머니와 온가족을 일허버린 혈혈고아인 난지이십개월바게아니되는임문순(任文順)이라는 어린 아기도 역시의료반의손으로구명해간다 제이반인당지일광의원장(日光醫院長)왕치덕(王致德)씨외에 대저면장문순문(文順旻)씨등이십여명은 하단(下端) 맥도(麥島)방면에 출동하야피난민일천사백오십명중 칠백명에게 역시 치료와 투약을필하고도라왓다 제삼일도 역시 그방면에다시 출동하야 남은사람의 구료에당할터이다

三千五百災民에 解散命令으로所向無處

江景

【榮山浦에서 方健斗二十七日發電】 오늘아침여섯시강경(江景)에도착하야 리재지를 순방하엿다 금강물은상처이감수되어 복구공사에분망중이다 강경상업학교(江景商校)에일천오백명 보통학교에 사백명 기타삼개소에 피난한삼천오백여명에게 오늘아침해산명령을내렷스나 도라갈곳이 업는그들은 그대로머물너잇서 해여지지아니한다 제방우에 이백개[illegible]일부분은 그곳에수용하게되엇는데 본사구호반과 지국원등 의곱녕은 구조와 의료에활동중인데 식량이결핍하여큰곤난이다

外山災民들에게 白米五十石分給 柴糧의太不足으로困難

密陽

【三浪津支局二十七日 午後四時十分發電】 본사구호반은이구칠일부터는한원을이십명으로증원하야 대대적으로활동중인데 대구(大邱)밀양(密陽)에서 사드린 백미오십석을 배에실고닥류에 포위되어 지금까지 구조의손이컨연 밋치지못한 가장위험구역인외산(外山)명례(明禮)백산(栢山)락동역전(洛東驛前)금해군(金海郡)의생림(生林)등의 각지로 출발하엿다。 구호반원과 시량(柴糧)을 실은배는 격랑과싸우며 상거각지를 일일히순회 하야식량결핍으로 아사에직면한 리재민에게 분배하엿다구조를 입은리재민들은 눈물을흘니며 본사구호반에게두루감사를하엿다

露宿하는裸身災民 救護班을狂喜歡迎

榮山浦

【廿七日午後七時廿二分羅州支局與快一發電】 본사구호반일행은제아차로 오늘아침새벽다섯시발동선 제이영포환에 몸을실고 영산강(榮山江)을 두시간동안 내려가 다시면죽산리(多侍面竹山里)에이르러보니 이십오개촌락에는 집한간 뫼이지안코 전부류실되고 의복과 살차리조차 업는곳에서 비명을울리고 깃붐에넘처울며날뛰는 리재민들은《조선일보》가 우리를살려준다고 소리처울럿다 이리하야 백여명의 병자를치료하고 우리일행은 진흙과 싸우면서 라주로도라왓다

咸安明德서도活動

【咸安支局 廿七日午後六時三十分發電】 본사구호반은오전목적지명관(明館)에 이르러 십여부락의 이백륙십호를 호별방문하고 약품을 분배하엿는데 이재민들은 눈물로서감사를표할뿐이엿다

三南水害救濟 對策講究會

局長會議에서研究

총독부에서는이십팔일오전십시 반부터 제상회의실에서 국장회의를열고 남조선수해대책을 협의한바잇섯는데금정전(今井田) 정무총감이 직접재해지를 시찰한데대하야 수해의원인과 피해상황등급 구제상황 구제에대한 활동상황과 또구제와 재해권반에대한 리재민의감상 금후의근본대책과 각도의구제 요구사항등의항목에 대한상세한 보고를 한후도변(渡邊) 학무길전(吉田) 철도국장으로부터수해에대한소관사항의 보고하고 최후에 우원(宇垣)총독은 최근미력의 향양생활개선 운동이고창되고 잇는데 여러가지물가의 폭등으로 봉급생활자의 안정책을 강구하여야겟지만 일층긴장하야 생활을절약하야 수해구제금을내어달나고말하엿다 그리고 전긔 각사항은 곳통첩을 각도에 발하기로 하고

千言萬辭慰問보다 一握飯·一分金

義金累計四千三百拾圓六十五錢
慰問物品一萬五千百七十點

남도를유린하든 수마(水魔)는 지나간다

그러나그것이남기고간상흔(傷痕)은너무나심각하다그중에서도귀포(龜浦)물금(勿禁)삼랑진(三浪津)일대의참항은 실로우리의상상을멀리초월하야 거의우리가 예상할수잇는재화의극에달하엿다고할수잇다

홍수속에서목숨이나마 건저가지고 나온리재민들은방금생활의가장직접한모든요구에모조리 주리고잇다

그들에게 백마디나천마디의위문사는 휴지와갓다오직하롯밤이 한벌의옷이한갑의약이필요하다 지금까지도 각방면의동정과 적성에의하야 그들은생명을 겨우 이끄러 가고 잇는데 생활의 근거를 뿌리채 파괴당한그들의 금후의 운명이야말로 만천하의 기픈관심을비는바이다

의연히사선(死線)에서방황하는 수십만리재민이 신뢰하고잇는 의지할곳은 오직동포의따뜻한동정이잇슬뿐이다

그들은 얼마나 동포의아름다운눈물과 따뜻한피를밋고 잇는지모른다

련거퍼미치는이지상의 재화판에서 헤매고 또그만한 형제가 오직 한줌곳남은팔뚝을바라고 남부여대 온가족을다리고현해탄을 건너갓다

그럼으로 오늘당면한 과제는범서작년부터 두해나두고 홍수에부대낀 삼남수십만 리재동포의금후의생도다

동포여!

수십만리재민은 그들에게 비처주는 동포의손을 고대한다눈물잇는 자여 눈물을보혀라 피잇는자여 피를보히기를 주저하지마러라

이미모인것도 오늘날자로 현금이 사천이백[illegible]이요위문물품이 일만오천[illegible]점이나되나 이것은실노 홍로점설인것을 한번다시 긔억하자!

遝至하는同情金

一金五十圓 黃海線新院 不老釀酒場 金讃淳
一金二十圓 京城鍾路三丁目 町民一同
一金十五圓 日本빅타ー蓄音機器會社京城營業所 社員一同
一金十圓 平洞、松月洞洞會
一金十圓 南大門通 洪必求
一金十圓 實勳洞 以文堂
一金十圓 唐珠洞洞會
一金五圓三十錢 海東商會店員一同
一金五圓 仁寺洞 三共ボタン商會
一金三圓 仁寺洞 平安自動車部
一金二圓 長谷川町 梁學根
一金一圓 敦義洞 張龍煥
一金一圓 蓮池洞 鄭性烈
一金一圓 慶雲洞 石大洪
一金一圓 仁義洞 金龍鉉
一金一圓 苑西洞 姜承鎭
一金二十錢 鍾路和平堂
太西館車夫一同 內譯 鄭時億 柳島之 辛聖和 金秉植
計 一百四十六圓五十錢
累計 四千三百十圓六十五錢

衣類 安東布 二十疋 鍾路四 朴承稷商店
衣類 十九件 黃金町二 파리센洋服店
衣類 三件 樂園洞一八三 趙夫人
衣類二百一點 嘉會洞齋洞洞會
韓允煥 十點 金昌泰 三點
梁萬錫 六點 孫興俊 三點
玄圭燮 九點 李觀文 一點
白慶濟 二點 李成萬 三點
金炳圭 三點 金相潤 三點
任順子 二點 白錫禾 五點
尹春植 十七點 許確然 五點
桂淵集 三點 李容旭 五點
韓鍾淑 三點 趙玉振 一點
車觀厚 十三點 姜應燮 四點
金承圭 十三點 金容俊 八點
金氏 七點 李信 三點
朴龍鳳 十一點 李濟衡 二點
洪哲杓 一點 李東說 三點
崔仁煥 三點 鄭泰完 二點
李河善 四二點 李完順 三點
金顯道 四點
計 二百四十三點
累計 壹萬五千百十七點

社會事業協會接收分

七月二十八日까지
(一回分) 計七百八十圓
(二回分) 計二千九百九十六圓一錢
累計三千七百七十六圓一錢

稀代의結婚魔!

二二週間式同棲後는賣喫 被害婦女가七八名

당당한풍채와 미모를밋기로 하고 어린녀자들을유인하야 동서생활을하다가는 각방에 파려먹고잇서서 그독아에 걸린처녀와 청춘과부가 전후칠팔명에 달하는 결혼사기부녀유괴 마(魔)가 경기도 형사과에 체포되엿다

형사파에서는 수일전부터 서대문정(西大門町)이정목이십칠번지 리용한(李用漢)(三九) 이라는 청년신사를 인치하고엄중취조한결과 그는드듸여 그의죄상의전부를자백하엿다

그 독아에걸린 최초의 녀자는 시내 화천정(和泉町) 경성정미소 고인 하성녀(河姓女)의 맛딸 김복록(金福祿)(二○)이라는 처녀로서 약일주일동안동거하다가 북청(北靑)모음식점으로 일백륙십원에 팔려갓스며 시외 안암리(安岩里)김덕수(金德洙)의 장녀 김성녀(金姓女)(二六)라는 입분과부는 역시 일개월간의 동서생활후라진(羅津)모주점에작부로 삼백원에팔려갓스며 병목정(並木町) 이십삼번지 리삼제(李三濟)의 누의옹생 리순재(李順宰)(一九)라는처녀는 이주일간의 동서생활을한후 성진 욱정(旭町)모음식점에 이백오십원에 팔려갓다고한다

그밧게도 피해가 사오명에미친다는데리용한은이러케유인한 부녀들을판돈전후이천여원은시내서사헌정(西四軒町)유곽신풍루(新豊樓)창기산옥(山玉)(二二)이와 경월루(敬月樓)창기 류선(柳仙)(一九)에게소비하엿다

滯納競賣金을 缺損處分코橫領

前府吏縫田志賀取調에따라 現露되는府吏의醜狀

경성부청의부정사건는결코단순치아니하여 각방면으로 미묘한 죄상이 잠재하여잇는데 방금본정서에서 검거취조중인 전경성부리원봉전(縫田)지하(志賀)등의취조에 나타난죄상을 보면 가령어용상인으로부터 뇌물을 먹는다든가 또는어용상인과 결탁하야 물하품입찰품의 담합에 관여를한다든가 그런종류의 죄상도물론 용서하지못 할일이려니와가장 가증한것은 체납처분에관한것이다 부민으로써 납세를체납동지 기일까지 납부치아니하면 그것을체납처분을 한다 즉체납자의가산을 강제차압하야경매에 부치는것이다 그런대 대개이체납처분을 밧는사람은극히빈한한세민들이다

이와가티 체납처분을하야 수입된금액이 정당히 경성부의수입이 된다면한무내하지만 거기에 부정리원들의 농간이잇서 장부와 회계에는 결손─즉밧지못한 것으로 처리해노코는 실은체납처분에 부처세민들의 령세한가산을 경매하야 수입된돈을횡령소비한것이라고한다

이에대한 구체적사실은 사법당국의취조에따라그자세한것이백일지하에나타날터이어니와경성부 독직관리가운데 그동안검거된중천긔체납처분금횡령사건에 관계가아니된자가별로업다한다

宮崎某를嚴探 道에도飛火?

◇取調는近近段落

경성부 위생계 소제감독 봉전(縫田)지하(志賀)대야(大野)등 현직부리원으로써의 독직 횡령사건은 검거이래 취조를거듭하여오는중인데 압호로 검거는일단락을 맛치고 취조가끗나는대로 송국을하게될터인데 그러나 금번사건의 중요인물의 하나로 지목되는궁긔모(宮崎某)는아직도 미체포된채 그행방을알길이업다。

이궁긔모는 본시경기도청에근무하다가 경성부청의독직 횡령사건에만 관계햇슬뿐아니라경기도 내무과에 재직할시절에도모종의 횡령행위를 한듯한 사실의 암시를전기봉전 지하 대야(縫田、志賀、大野)및관계상인들을 취조하든 본정서원이눈치를채이게되엿다 그리하야 동서에서는 궁기모의 행방을엄중히내탐 하고잇는중인데 만일그가검거되는날이면 취조를 따러서는 경성부청사건은 경기도로 비화하게될는지도모른다고일반관은측한다

天氣豫報

曇小雨

低氣壓은 新京附近 日本海와 밋東北地方에잇서 徐徐히東進하고잇다 高氣壓은日本의南海上으로부터 南朝鮮으로펴지고잇스며 全朝鮮은흐려잇고 엇던곳은降雨中에잇다 明日은 흐릴터이오小雨가잇슬것이다

昨日最高 二十七度一
今日正午 二十五度八

各地雨量

新義州	三미리
平壤	二四미리
仁川	六○미리
京城	六八미리
元山	一五미리
城津	一五미리
雄基	五○미리
中江鎭	三○미리

포리도ー루레코ー드

八月新譜 (七月二十日發賣)

流行曲 青春恨 任水昌詞、金冕均曲 / 새길것는날 金永煥詞、曲 王壽福 (一九一四六)
流行歌 人生日記 金永煥詞、曲 尹鍾榮 / 괴로운술잔 金蒼波詞、崔昌恩曲 崔昌仙 (一九一四七)
新民謠 迎春賦 李夜帆詞、金冕均曲 / 느리개타령 鮮于一扇 (一九一四八)
新俗謠 맹꽁이타령 (二枚) 金周鎬 (一九一四九、一九一五二)
劇 長恨夢 沈影 申銀鳳 (一九一五○)

⊙婦人네、學生、勞働者、農民들읽을新聞! 內外時事、政治、經濟、産業、文藝、常識趣味等記事滿載
純朝鮮文 週刊新聞 서울시보 第八號나왓소(每週土曜發行)
定價 一部五錢 一月十五錢 半年八十錢 一年一圓五十錢
【社友와支社大募集】
京城安國洞一五三 徐爾時報社 振替京城二六三三 電話(光)二五九五

新案特許 五德式絲揚機
×印은製絲한ワク △印은クダマキ한것 ◎印은무리감은것
農村自作自給의福音인五德式(製絲、絲車、꾸리、クダマキ、잠모동)絲揚機出現 目下大劇引賣出
進呈型錄 五德式絲揚機製作販賣所 朝鮮工產社
特約店委托販賣店至急募集

宮內省前侍醫村博士創製
泄瀉・腹痛 헤루프 ヘルプ
胃腸病第一要藥
消化不良・食傷・吐瀉・胃腸加答兒等
二十錢 三十錢 五十錢 一圓
泄瀉에 오세로 オセロ

當ル廿六日特別公開 階下席大衆料 金大人廿錢 小人廿錢
新興キネマ新春超弩級 大衆俱樂部所載原作 濱本浩 監督村田實 「三人の親友」より
春の目醒め 全拾二卷
中野英治、高田稔主演 志賀曉子、桂珠子、原節枝、菅井一郎、浦邊粂子助演
新興キネマ、寬プロ合同製作 新興キネマ初夏提供超弩級作
雜誌オール讀物號所載 原作 野村胡堂 監督山本松男 錢形平次捕物控
紅蓮地獄 全拾二卷
嵐寬壽郎大熱演 淡路千夜子、歌川八重子、嵐德三郎、五十鈴桂子、花房銀子大共演
次週廿一日封切 阪東妻三郎主演 天狗の安
パラマウント超弩級日本版 紀新興キネマ超特作現代劇 大學はやめても
永樂町一 電本三二二 中央館

─普通料金─
七月二十八日밤부터 連日連夜滿員謝禮
劇團 黃金座 納涼大公演
─忠實한레바토리와名排스트─ ─宮室한第四週─
李圭高作 悲劇 汝矣島 全一幕 李貞順、朴丹馬、金德心、白波
幕間 獨唱 舞踊
李圭高作 洋劇 放浪의鳥 全一幕
文藝部編 腰絶劇 장가들기실혀 全一幕
豫告 時代劇 林巨正傳 現代劇 發明家의現實 裁判劇 法廷에서는女子 現代劇 그가狂人이되기까지
近近中 四年만에復活革新된 劇團 演劇市場中央大公演 ─名歌舞劇와網羅한超陣容─ 乞期待
仁寺洞 電光三六 朝鮮劇場

密陽守山慘跡과本社救護班活動情景

◇…寫眞說明…◇

一、馬山에서本社救濟班의주먹밥配給狀況

二、密陽郡外山下南水組堤防決潰로二千町步의沃野와一千五百戶가浸水流失된決潰處(水中黑線은남은堤防)

三、守山의救護를畢하고栢山을向하는本社救護班의出發

四、水中의守山·筏木에서順産한金氏와幼兒

五、密陽、明禮、道岩의罹災民이四面水中으로孤島가티된丘上에서避難하며救助를要望하는것

六、守山堂末山에서本社醫療班의施療

七、栢山에서負傷者를應急手當하는本社救療班

八、三浪津의本社救療班本部

九、罹災民救護에使用할柴炭을購入積載하는本社救護車

十、守山市內防水堤防을氾濫하는洪水의豪勢

十一、守山의慘狀을最初實地로調査救護하고도라오는本社救護班(密陽支局李松富撮影)

1

2

5

4

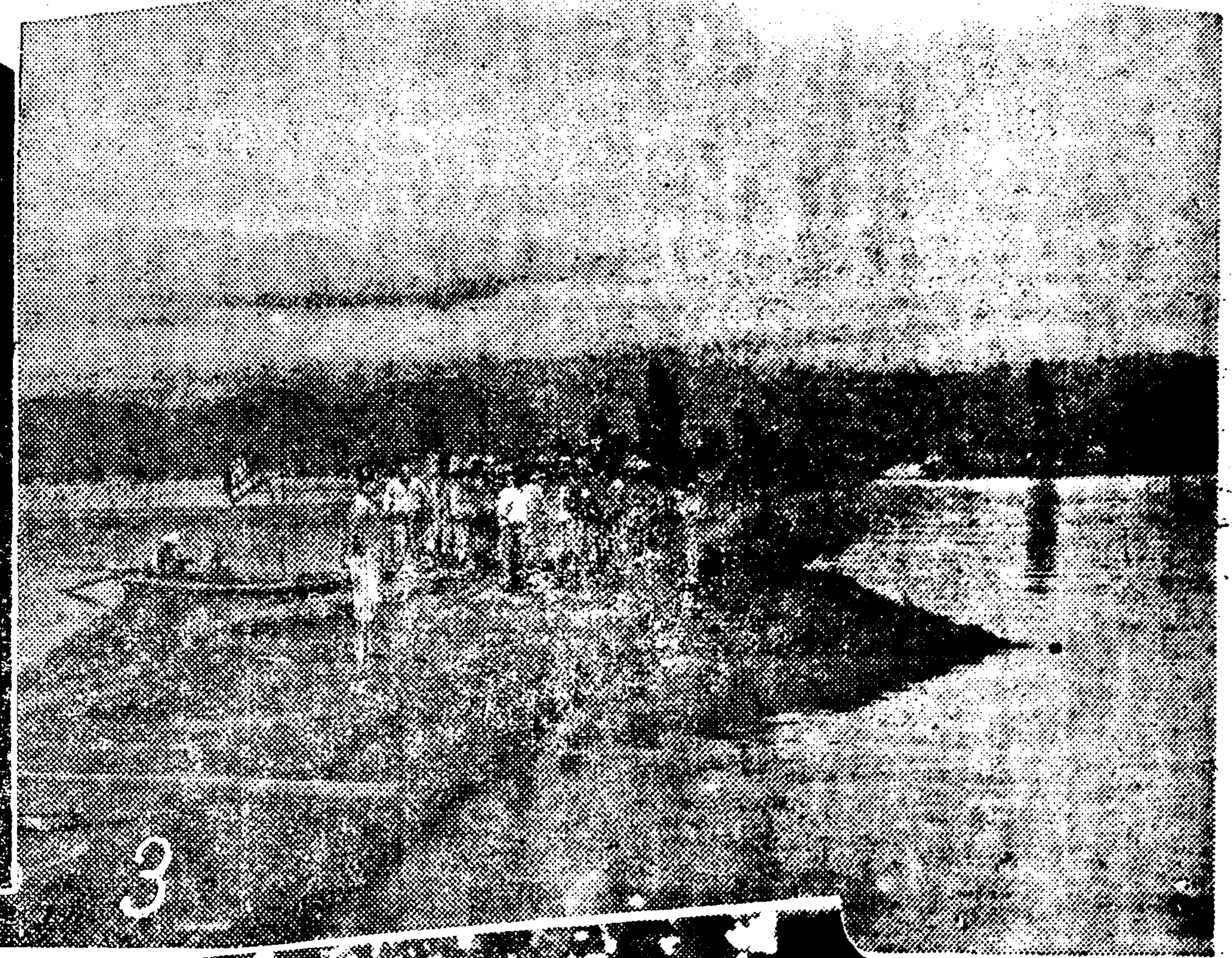
3

8

7

6

11

10

9

經濟解說

米國生糸消費
十年前으로逆轉

米國의全國絹物聯合會(元絹製協會)가發表하는 同國의生絲消費統計는 每年七月一日부터 六月末까지의 一個年을年度로하얏다 今年도五日發表의 六月分統計로써 昨年七月부터 始作된一年度를 맛치엇다

×

이로보면昨年七月부터 今年六月까지의 一個年間의米國生絲消費關係가 대단히惡化한것을알수잇다 第一에注意할것은此一個年間의 消費高가四十四萬二千俵强으로 一九二四―二五年度以來의小量을示하고잇는것이다 米國에서消費되는 生絲의大部分(一九三三―四年度의 例로보면統計의九割五分强)은日本生絲임으로 이에따라 日本絲와가티 九年來에처음보는消費減을 示하얏슴은말할것도업다 消費의激減에伴하야 輸入高가減少한것은當然한일로 이來續輸入高에잇서서도 九年來의最小記錄을示하고잇다 日本絲의 輸入도一九二五―六年度以來入年만의 最小記錄이다 一時는一個年에 六十萬俵를超過하는生絲를 輸入하야 그大部分을消費한 米國이只今은形勢가 十年前에逆轉한狀態이다

一方在荷는 엇더한가하면今年六月末의 在荷는 五萬九千俵이다 이는年度末在荷로過去十年間의記錄中에서는적은것은아니다 勿論十二月末在荷도 昨年十二月末에는九萬六千俵라는 多量의在荷를示한일도잇스니 五萬九千俵라면 近來의在荷로서는오히려적은便이다 事實昨年八月以來의 最小記錄이나長達한眼目으로볼때 決코조흔現象이안이다

×

米國의生絲의 此趨勢가如何히 回復될른지이는 日本에도影響할것인바 日本에서는 米國以外로의 生絲販路擴張을圖謀하는 同時에 米國에서의實情도 겨울리하지 안는다 그런데 米國에서는 最近生絲의價格이 低廉함에도 不拘하고 오히려人絹이壓迫을感하고잇다는等의情報도傳한다

×

米國目下의業界者도生絲의宣傳에努力할것은勿論이나 生絲는터욱決定的運命下에 그消費減少를보고잇지안은가市勢의徹底的引下를動機하는「마우리노·자리」氏와가튼사람도잇다 하야 그는 米國의生絲消費는 將來人絹과의論爭으로다음의指數에依하야서도 알수잇는것과가티人絹引渡指數가昂騰을示하얏슴에反하야生絲의그것은 漸減하야가는것이다(註、生絲는「聯邦準備局」調査 人絹은 엑스타일오―가나이저―調査이다 基準은 一九二三―二九年平均을一〇〇으로함)

	生絲引渡	人絹引渡
一九三二年平均	一〇九	一七〇
三三年平均	一〇六	二〇一
三三年一月	一一五	二一五
二月	一〇	一七九
三月	一二九	一一四
四月	一一五	二二九

凶作、賣惜으로
今日米價가暴騰
玄米石五十錢高、期米도昂騰

今年農況은 南朝鮮의大水災로 凶作을 免치못하게 되엇고 北朝鮮도 一時 水害로 자미가 업는곳이 잇스며 中部地方은 陰雲으로分蘗이 잘안되며 稻熱病發生으로 그리 良作이라고 말할수업서 總括的으로 보면旣報한과가티 昨年實收보다米收穫이 三百萬石乃至五百萬石가량 激減되리라豫想인데다가 日本內地米도 全體的으로 凶作이 豫想되는만큼

白米一叺二十錢高

二十八日인 今日은 이凶作人氣가 비로소 市場에表面的으로 나타나기 시작하야 大阪期米市場이前場에 先限二十七圓十一錢으로、昨後止보다 二十六錢이 올름을좃차 仁川朝取期米先限도二十三圓九十六錢으로 二十錢이 올릿다。各地正米市勢도 水害로 凶作이 豫想되며 所持側이 頑强히 팔자안음으로 品貫와 期米高를 相俟하야 强調를 띄엇스며

京城、仁川의九仁三等米二十四圓五十錢으로 十錢高이며 精搗玄米는
上二十二圓五十錢 中二十二圓 下二十一圓五十錢으로 各五十錢의大暴騰實이다
韓白米市勢는 都賣價가 石二十三圓五十錢으로 昨日보다 三十錢高이엇스며 小賣한가마니값은 十一圓八十錢으로 二十錢이 올릿다

凶作對策에腐心
◇…目下農林省에서

林省은 이미全國的으로 被害調査에着手하엿는데 다시凶作對策으로 糧米饑饉對策外에 農村救濟의 土木事業의擴張을計劃하는바이다

百萬石突破
農林省正租解除量

【東京電話商通】 稀有의氣候變調와 各地의災害가 甚大하나 압흐로 順調經過이라고 다드래도 稻作은凶作을免키어렵다고 念慮되고農林省은

【東京電話商通】 日本內地의正租貯藏解除는 二十六日累計百萬九千四十二石九斗五升一合에達하야 貯藏總額五百二十萬石의 約二割이解除되엿다 그리고 十五日後 獎勵金의關係上 申請激增이 豫想되엿든바 何等增加치안흔것은 貯藏者가 거의中農以上이며 또 米價의高價를 豫想한때문이다

忠南貯藏
正租被害
數量六千百石

【預山調査】 忠淸南道內의이번水害로浸水된正租는 長期貯藏正租六千石中 農會玄米六千石으로 그各所在地別은아래와갓다 (單位石)
▲儒城五〇〇 ▲燕岐一、五〇〇 ▲扶餘八〇〇 ▲公州二五〇 ▲保寧四五〇 ▲唐津六〇〇 ▲洪城五〇〇 ▲江景一、五〇〇 玄米六、〇〇〇

土信買收
假契約
廿八日에調印

朝鮮信託의土地信託買收假契約은 二十八日 午前에하엿는데, 土地信託은 八月十五日京城商工會議所에서 臨時株主總會를열고
(一) 會社의權利義務一切을朝鮮信託會社에讓渡할 假契約承認의件
(二) 右에伴하야 會社解散의件
(三) 淸算人選任의件
을附議키로決定하고 朝鮮信託側의臨時總會는 八月二十日頃열릴豫定이라고한다

南朝鮮停滯
貨物은一掃
目下鐵道局에서努力

南朝鮮地方水害로 下關、釜山滯한 朝鮮內、滿洲及日本行貨物은 바로하야 大田、大邱에停物은 約一千五百噸에 達하야 一時 全然輸送能力을 失하고 荷主方面으로부터 非難의소리가 노파감에 鑑하야 鐵道局에서는 二十七日부터 三十一日까지 釜山、木浦間에 鐵道用船 新羅丸으로 二往復케하고 此等停滯貨物의一掃를 期케되야 그第一回運航船은 二十八日 午前九時 木浦에 到着하야 京城、平壤、新義州及滿洲各地行의 停滯貨物을 一掃키로되엇다

日蘭會商形勢推移
犧牲을참고서라도
不賣를斷行하자고
陶磁器業者大會에서强硬主張

【바타비아二十八日發聯合】 二十七日夜의 陶磁器業者大會는 地方으로부터 未着者가만타 다만意見交換에止하고 二十八日中에 正式協議決定키로되엿다 大勢를 支配하는 强硬論者는 新制限實施의 三個月後에 一層苛酷한制限을 豫想치안코 目前的의少한犧牲에眩惑되야 軟弱態度를 取하면 蘭印의 奸策에 빠질것임으로 이때 어떠한犧牲을 참고서라도 不賣를 斷行할 方針으로 決意를示하야 徹底的으로 蘭印에 嚴하야 要求하는사람이 잇섯다 左 陶磁器業者의 態度 때 多少라도結束이 薄弱하면 다만陶磁器의 問題가아니라 會商의 前途에 累를 밋처곳 會商의 前途에 支配하는 結果가되야 責任은陶磁器業者가 負치안흐면안될形勢다

蘭印聲明에
日本側聲明
廿七日外務省에서

【東京電話聯合】 二十五日蘭印政廳이 陶磁器輸入組合에對하야 外務當局은 印度에서 突然實施한 陶磁器輸入組合發布의 理由及經過에 依하야 지난二十五日 蘭印政廳이 發表한 聲明에 對하야 그對策을 成案中인바 商工省及商業者側의協議와 蘭印政府當局의 談話의形式으로도 如左히 聲明하엿다

蘭印政府가 今番의輸入制限을 實施함에當하야 二十五日附로發表한 聲明에依하면 陶磁器의輸入을 制限한理由로 陶磁器의不當競爭及 輸入量防止하야 市場安定並價格統制를 圖하야 日、蘭兩國에 有利케한다는 見地에서 日本에서는 蘭印의 日本陶磁器의不當競爭 及輸入强化를 日本으로서는 諒解할수업는것이다 日本으로서는 事實이 相異하다 本의輸入組合의協力機關으로 蘭商及華僑를 包含한 機構成함이適當하다고 讓定하야 今年三月陶磁器輸出組合의 伊藤理事를 派遣하야 說明하고 蘭印側에對하야 合組織을 勸誘한데對하야 月二十日까지 關係側의 同意及華僑는 全部贊成의內諾을 하야 正式組織은 英蘭文의 定款을 作成後 行하기로되엿다

四月廿八日 스라바야에서 輸入組合의 創立總會를 開會하고 有蘭立組旨에 基하야 先組合契約을作成하엿고 組合組織도 日本側이 經過를 報告한데對하야 蘭商側에서는 何等異議提出이 업슨것은 畢竟現蘭商의 輸入組合結成을 過渡的團體로 充分諒解한것으로 推斷하얏다 그러한그後 蘭側은 突然히 正式參加를 表明하엿스나 關係蘭商은 文書로 參加를 拒絶하여왓다 今番의 制限令의 目的은 第一로 滿蘭商의 輸入을 阻止함에 잇다고 하나 輸入組合은 實로 이目的을 達成키爲하야 組織된 것인데 蘭印政府가 이 組合의 結成을 政府의 目的에 反하는 것이라는 理由로써 新制限令을 公布한것은 日本의 誠意를 理解치 못한바이다 日本은 會商의 空氣를 緩和키 爲하야 如斯한 非友誼的 措置는 速히 是正되기를 希望하는바이다

全國鑛産額
金三割、銀五割、砂鑛卅七割增
重工業盛況으로激增

【商工省發表】 商工省鑛山局調査의 昭和八年中의 鑛産額及價額은 價額三億五十八百二十四萬圓으로이를昭和七年度의 二億五千四百七十八萬一千圓에 比較하면 一億三百四十五萬圓 即 三十七割四分二厘의 激增이다 此는 鑛業의 激增과 比率로 四割六厘의 增加에 該當하야 昨年中에 如何히 重工業이 旺盛하얏는지를 實히 말하고잇다 增加가 甚한것을 列擧하야 보면 砂鑛의 三十七割四分二厘 水鉛의 二十三割一分六厘 鋼鑛의 十七割 黑鉛의 十四割三分八厘 錳鑛十一割四分六厘 銑鐵十一割三分九厘 安質母尼鑛의 十割四厘等이다 그리고 金이 七百八十六萬五千圓(三割三厘)銀이 二百六十五萬圓(四割九分二厘)가 增加하얏슴은 產金獎勵의 結果이다

貯藏正租의
低資融通額
六月末三百九十萬圓

【總督府調査】 六月末現在長期貯藏된 正租에對한 低利資金의融通은 二百九十五萬二千八百十七石 그金額은 三百九十七萬五千二百六十二圓인데그 內容은 알에와갓다

	石數	金額
朝銀	三三、三三三	九六、四四六
殖銀	一、三七、七五〇	一、五六、〇〇〇
東拓	一、四六九、八六八	一、七六、五五五
計	二、九五二、八一七	三、九七五、二六二

不動產買入에
別會社를創立

朝鮮信託의 土地信託買收에伴하야 土地信託의 不動產을 어떠한形式으로 受入할가함에對하야는 目下 朝信當局에서 硏究中인데 別會社를創立하고 該會社가 前記不動產을 轉執하야 朝信이 信託財産으로 受託케될 터이라고한다

滿洲豚改良으로
朝鮮에서 種豚購入

【新京二十八日發聯合】 實業部 畜產科에서는 既報한 滿洲羊改良과 呼應하야 產牧畜하는 滿洲豚의 積極的改良을 하기爲하야 먼저試驗的으로 今年秋에朝鮮畜産會社에서 英國産바크샤種豚五百頭를 購入하야 全滿各地에 配布키로되엇다

朝鐵株를開放
滿鐵이不遠에

【東京電話聯合】 滿鐵首腦部에서는 傍系會社의 株式開放에對하야 硏究中인데 먼저第一着手로 滿鐵所有의 滿洲化學工業會社株 二十五萬八千株中 八千株를 또朝鮮鐵道會社株를 各各八月中에 開放케되야 目下 具體的條件을 硏究中이다

咸興商工會議所
今月廿八日付로認可

咸興商工會議所設置의 認可申請은 總督府에 提出되야 審議中이든바 廿八日付로써 그認可指令이잇섯는데 그地區는 咸興府一圓 會員數는 法人四七 個人은 朝鮮人百十二名 日本內地人百三十五名 議員은 三十名이라고한다

今日財界 (廿七日)

米	(單位錢)	株	(單位錢)
仁川期米先限	二三九六	朝鮮	一〇八〇
大阪期米先限	二七〇一	東新	一五一〇
仁三等米一石	二四五〇	日產	一八〇
京城精白米一叺	二一〇	東洋	[illegible]
一斤 正租(仁川)	[illegible]	大阪綿絲	[illegible]
金		大阪人絹	[illegible]
朝鮮一匁買入價	一三九〇	大阪砂糖	二三元
市中一匁賣入價	十二圓七〇	고무現物	[illegible]

證券金融總會

朝鮮證券金融會社定時總會는 廿八日午後一時부터 朝取會議室에서 開催하고 利益金處分案(配當率八分)을可決하고 取締役監査役全員改選件은모다 再選重任되엇다

朝鮮火災總會

朝鮮火災會社에서는 八月二日午前十時부터 第十二回定期總會를열고 알에와가튼件을附議할터이라고한다
一、事業報告書 貸借對照表、財產目錄 損益計算書承認의件
二、利益金處分案議決의件(七分配當)
三、取締役伊藤明治氏 監査役西崎鶴太郞氏辭任에 對한補欠選擧의件
四、退職取締役伊藤明治氏 監査役西崎鶴太郞氏에 慰勞金贈呈의件

商況 (廿八日)
株式 保合裡頑强

前場强保
昨後場의依然一般的으로 大外되뒤를이어 今前場은依然積極的買氣不起하야 休日을압두고 漲出치안엇스나마 頑强한步調를繼續하얏스니 即大新은九十三圓九十錢으로三圓七十錢大引、東新百四十五圓五十錢大引、朝取六十四圓丁、朝新二十九圓五十錢이엇스며二部株는 産三十三圓丁으로 二圓九十錢에上伸하야 五圓十錢大引、日 ▲帝人新百十圓五十錢 ▲日魯六十三圓에서 三圓五十錢으로 四圓丁 ▲日魯新二十一圓二十錢 ▲鋼管新九十圓五十錢 ▲商船新十三圓八十錢 ▲無煙炭二十一圓五十錢 ▲雄鮮新三十七圓二十錢 ▲安取五圓八十錢 이엇섯는바前場中主要株步調는如左하다

◇東新	一四四〇(新)	一四五〇	一四五〇	一四五〇
	〇一四五〇(引)			
◇大新	九三〇(寄)	九三〇	九三〇	九三〇
◇日產	三一〇(寄)	三三〇	三〇	三〇

(數字 부분 판독 불확실)

後場休會
後場은例休인데 東京東新歸引低도 大阪短期氣配가 東新五十錢高를 바로못하야 一齊少弱이엇슴으로 證地氣配도 軟合이엇다

高價는伸惱나
新甫高를期待

過當의反動이엿지 안흔데다가貫期에들어온 翩材料에는 免疫性이생기어 惡材料에 鈍感이생

惡材料에 免疫性이생긴市勢이라 機만잇스면反撥할實力이 생긴모양

×

萬年弱氣로 末底入을確信하는軟派는 論外이고 大體로는 市勢를 弱하게만볼수업는것이事實

×

北鐵讓渡問題가 解決되든지 滿洲大戰이나 急轉直下的으로 再演되어 日本에게 漁夫의利를 得케되다면 勝騰하야자만 出動은 尙早

×

巨彈的强材料의 出現이 업스면 夏枯閑散이 만큼 稀薄賣消極的이자만 展望難에 계좀 目標를하게 내버려두고 삭는 徐徐하 低價는 못치지 안코 買拾하는 程度로 硬化하야 秋市勢에 備함이 妥當치안흘가?

惡材料엔免疫
低價買에妙味

政情不安、增稅、取引所條制度問題等의 惡材料에 抵抗力이 잇슴에도 不拘하고 株價가 低迷를 보는데 ……(以下判讀不能部分多)

株界六感

實物前場取引
賣買高二百八〇枚
▲日本石油新 三〇〇 ▲朝鮮鐵道 …

當中戰을떠나
先限戰에置重

一時在米의品貧으로 有力側은大量買中限에 重을置하야 買占不忿한으로 中先의鞘가八十丁까지擴大하얏섯스나 先限은漸漸 渡期에受渡되는 限米인만큼 오히려 當中보다도 渡米蒐集이 困難한때임으로 當中의 限線을떠나서 先限戰에 重을置하게

北鐵市勢는 地場有力側의 繼續買…

米期 昂進後頭重

前場反撥
昨後場大阪地二十六圓八十五錢止와共히 二十三圓七十六錢에 場을止한 當市場은 今朝에 入하야 阪地初付奉二十六圓八十六錢인 一丁高를 嫌하고 二十三圓七十二錢인 反히 四丁低로 寄를 始한後 阪地漸高調로 結局十一錢에 止場함을 伴하야 九十六錢에 買人氣를 止場하다

後場反落
後場은 二十三圓九十一錢에 五丁低로反落始場後 二圓八十九錢 三圓八十七錢에 軟落이고 別輸가타 止場하얏다

凶作氣分의
買物이漸增

本年稻作의 狀況을 綜合하여南鮮의 水害는 更瞭할除地가업시 大阪作으로 認하는바이나와 日本內地도 土用天候의不良으로 悲觀說이 多하고 朝鮮의北部도 一時水害도도한 米觀을不許하며 中部地方은 良作이라고는하나 稻日不雨의 影響으로 分蘗이잘되지안코 稻熱病이 發生하야 稻育上非常한打擊을 受하게되엿슴으로 米價는 到底히 低落할能力이 업다 實도오래동안 頓而不伸하든 當市市勢는 地場 有力側의 繼續買願望임에도 不拘하고 今年度부터 비로소 分岐의 市勢를 演出하는 初步를따난觀이잇다 勿論本年의 米作이 此現象그대로의 結果를 보는때는 凶作을 免치못할것이다 그러한 모든點으로 보아서 凶作氣分의 買物이 漸增하는 光景이다

東京國債市場
甲五分利 一〇四、三五
一回四分 —
二回四分 —
佛貨四分 一八八、四〇

米價餘話

米價統制法이 實施되지 안엇든들 南鮮水害의 市勢가 卅에 對하엿슬것이라고 硬派는 말한다

◇

果然 米統으로 因한 長貯正租와 買上米가 大獄이기 때문에 比較的 急反撥을 不許

◇

實로日本內地의 貯租五百二十萬石中에서 百萬石밧게 解除되지안엇고 朝鮮은 三百萬石中에 百二十萬石밧게 解除되지 아니엇다

◇

그러면 아즉도 解除될것이 六百萬石이나 남아잇고 또 買上米가 一千二百萬石이나 남아잇슴으로 그壓力이 잇는모양

◇

그러나 正租六百萬石은 來端境期에까지 解除를 完了할것으로 보고 買上米一千萬石은 今年米作의 凶歉을 補充하기가 十居八九

◇

그러치만 今年米는 今年米 그대로의 征勝을 하고야 말듯

各地正米

堂島前場硬調
天候依然不穩하야 堂島場前 小口賣 一巡後 買戾方面은 前場 小口買物이 나 全市一巡後 稍好氣配를 보며… 殘況의 堂島米商은 硬調를 보엿스나 不日에 殘物이 나올모양이다 此間 岡山側 朝鮮側 滿洲米 入荷 東京側 九州側 西山側 東京別派가 賣하얏다

京城頑强
正租解除를 압두고 買드딤이나마 期米好轉模樣을 移하야 氣配頑强하야 十錢高를 告한 ㊂三等二四、五〇 四等二四、三五 一等白米一八、〇〇

仁川硬調、不作豫想으로
所持側이 頑强히 賣惜함으로도 氣配一、二十錢식 硬調를 取하가 漲하야 ㊂三等二四、五〇 四等二四、三五 一等白米一〇、〇〇

南浦硬化
定期高에 刺戟되어 當用側의 買慕도 市況이 活氣를 帶케되어 氣配도 十錢硬化인 ㊂三等二四、三〇 四等二四、一〇 一等白米一〇、〇〇

木浦不味
出廻一層日本內地로부터 買氣가 散見되나 適品이 乏하고 所持側은 賣惜으로 閑散裡에 不味로 保合인 ㊂三等二四、五〇 四等二四、四〇 一等白米一〇、二〇

群山頑强
出廻一層新規入荷가 薄으로 買行이 不捗하나 天候念慮로 市況이 頑强하야 五錢乃至十錢高를 告한 ㊂三等二四、二五 四等二四、二五 一等白米一一、四〇

釜山下澁
出廻二千叺 當用의 買猶와 期米硬調 新規賣物이 氣配업서 不變으로 下澁이다

大邱反撥
休日을 압두고 當用側의 一、二十石식 取引이 잇슴으로 賣行이 良好치못하나 日本內地期正米의 引締으로 保合을 듯고 十錢反撥인 ㊂三等二四、一〇 四等二三、八〇 一等白米一〇、一〇

朝取期米取組高
▲當限(賣)제三五〇〇 ⑱五〇〇 ㊅三〇〇 ㊄二〇〇 ⑰一〇〇 ▲中限(賣)제四五〇〇 ⑲一三〇〇 ㊅五〇〇 ⑯二〇〇 ▲先限(賣)제一〇〇〇 ⑲二〇〇〇(買) ㊆二〇〇(買)

仁川期米 京城株式
康益夏商店
金益證券株式會社
仁川・海岸町 京城・黃金町

金銀 白金 分析 賣買
千金堂
京城府南大門通一丁目二七
電話光化門一八七六番

(以下相場表: 金融、對外爲替、大阪金融、京城正米、金貨入價、仁川正米、京城藥盛、大阪正米標準價格、仁川大豆、商品、京城綿糸布市勢、京城綿布、日本賣物市勢、天非豆市勢、愛濱大豆、滿洲商況、大連特產時勢、綿撲粕冲繩、東京現株、東京短期東新、東京東新取組、大阪短期、大阪短期氣配、大阪長期、朝取短期實賣高、朝取短期、朝取期米、朝取賣買高、朝鮮內各地期米、大阪期米、東京期米、大阪期米取組、日本各地期米、大阪市中在米高、名古屋、大阪綿糸、大阪綿絲、大阪人絹、橫濱生糸、大阪砂糖、海外砂糖 등 — 數字 細字로 判讀不能)